LA RUSCIUK

„Cadeţii" ne-au micşorat durerea pricinuită de „muşchetarii" dela Bucureşti

După o repriză egală — datorită terenului accidentat — echipa secundă a României a demonstrat football şi a câştigat cu 4-1 (1-1)

Au marcat: Bogdan (2), Prassler şi Moldoveanu. Cei mai buni: Bogdan, Reuter şi Feraru

SADOWSKY

Rusciuk, 25 (prin telefon dela trimisul nostru special). Intâlnirea internaţională dintre echipele naţionale secunde ale României şi Bulgariei a stârnit aici un interes neobicinuit.

Peste 5000 de spectatori au umplut tribunele terenului Lewsky, dornici de a vedea pentru prima dată la lucru echipa naţională B şi, fireşte, sperând într'o victorie a ei.

Speranţele lor crescură când Bulgaria a deschis scorul, dar încetul cu încetul, pe măsură ce superioritatea românilor se făcea din ce în ce mai evidentă, toate iluziile se spulberau pentruca în cele din urmă să aplaude foarte sportiv victoria cu 4-1 (1-1) a României.

TEREN MIZERABIL ŞI GALERIE FORMIDABILA

Toate au fost bune, dar cu terenul jucătorii noştri nu s'au putut împăca de fel. In special în prima repriză. Peste tot erau accidentaţii, care au îngreunat controlul balonului.

Iar gropile dădeau efecte neaşteptate balonului.

In schimb, românii au avut parte de o galerie formidabilă. Circa 200 de sportivi giurgiuveni au încurajat tot timpul echipa, întrecând galeria locală. Care — să recunoaştem — a fost foarte obiectivă.

PRELIMINARIILE

Echipa română apare prima pe teren, în tricouri roşii cu gulere galbene şi chiloţi albaştri. Se intonează imnul român, după care apar bulgarii, în tricouri albe, chiloţi verzi şi ciorapi roşi. Acordurile „Şumei Marița" se aud curând, într'o linişte perfectă.

Isi fac apariţia şi arbitrii, d. Costel Rădulescu şi doi bulgari, se schimbă steguleţe şi buchete de flori, după care începe matchu'

FORMAŢIILE

România B: **Sadowsky-Wetzer II, Felecan I-Bărbulescu, Fieraru, Nistor-Oană (Moldovan), Moldovan (Reuter), Reuter (Zăinescu), Prassler, Bogdan.**

Bulgaria B: **Nicoloff-Ormandgieff, Mokanoff (Peceff) - Novakoff, Kaletcheff, Koeff-Bosanoff, Goranoff, Toporov, Maneff, Ciolacov.**

1-0 PENTRU BULGARIA

Cele cinci puncte s'au marcat în modul următor:

In min .13, Toporov trage în bară, balonul revine lui Ciolacov care pasează înapoi lui Maneff. Acesta marchează imparabil.

ROMANII, IN SERIE

In min. 45, Nistor deschide lung pe Reuter care pasează lui Prassler şi acesta egalează: 1-1.

In min. 58: Reuter are o acţiune personală, dribează doi adversari şi se face că vrea să tragă, dar lasă balonul lui Bogdan care venea din urmă şi care marchează imparabil: 2-1.

In min. 60: Bogdan centrează, Reuter se repede spre balon, dar lasă lui Moldovan care înscrie plasat: 3-1.

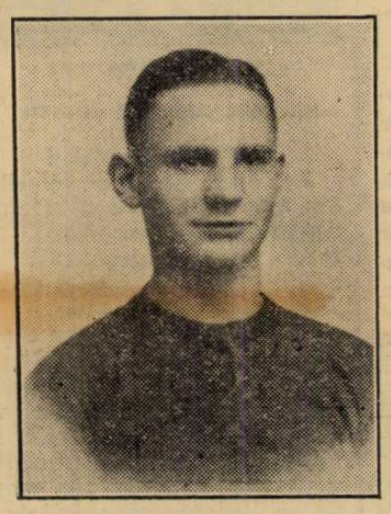

OANA

CATEVA SCHIMBARI

In min. 65, Mokanoff este înlcouit cu Peceff, iar în min. 72, Zăinescu intră în locul lui Reuter, acesta trece interdreapta, iar Moldovan—rănit la gleznă — părăseşte terenul.

4-1 PENTRU ROMANIA

In min. 80, la o acţiune a lui Prassler, Ormandgieff acordă corner şi Bogdan execută lovitura de colţ, marcând direct.

In min. 83, Oană este lovit şi el, şi reintră Moldovan.

GROPILE ŞI PERICOLUL BULGAR

In prima repriză, la început, la adăpostul unui suflu suficient, bulgarii au fost foarte periculoşi. Aceasta însă, datorită şi faptului că românii s'au pus greu pe picioare din cauza terenului prost. Dealtfel, acesta a şi fost motivul pentru care România B a fost puţin cam slabă.

După 30 de minute însă, reprezentanţii noştri şi-au revenit, dominând cu autoritate, fără însă ca să-şi concretizeze superioritatea decât în min. 45.

Totuşi, revenirea aceasta dela sfârşitul reprizei a lăsat să se prevadă că în repriza doua vom câştiga sigur.

Şi o remarcă: în această parte a jocului, Bogdan şi Oană n'au fost suficient de pătrunzători.

REPRIZA DEMONSTRAŢIEI

După pauză, România B a practicat un entuziasmant joc de passe pe jos, care — sincer spun — au înebunit pe bulgari; jucători şi spectatori.

La un moment dat, Bogdan a avut un dribling impresionant, care a produs o victimă în tribună: o spectatoare a leşinat...

Intr'un cuvânt, în această repriză, echipa a dat o strălucită lecţie technică şi tactică, a făcut o mare demonsrtaţie de football.

CEL MAI BUN: FIERARU

Indiscutabil, cel mai bun jucător al echipei a fost Fieraru; a jucat cum de mult nu l-am mai văzut.

In ordine a urmat Bogdan — excelent, irezistibil — Reuter, în vervă extraordinară, Oană, Wetzer II şi Felecan I — la fel de buni.

Nistor mai slab decât în matchul cu Jugoslavia B; totuşi a fost bun, Bărbulescu şi-a făcut jocul obicinuit, iar Moldovan nu-i încă în forma lui cea mai bună. Zăinescu, cât a jucat, a fost bun; Prassler foarte bun, a pregătit ideal multe acţiuni, dar a avut o mare greşeală: a jucat numai cu Bogdan, neglijând pe un Reuter, în mare vervă.

Sadowsky a avut câteva intervenţii care au arătat o revenire în formă.

BULGARII PROMIT...

Echipa bulgară n'a avut suficientă omogenitate, şi aceasta pentrucă cei 11 jucători jucau pentru prima dată împreună. Totuşi este o echipă de viitor.

Cei mai buni: Kaletcheff, Goranoff, Maneff şi Ciolacov.

Novakov, Toporov şi Goranov au fost urmăriţi de selecţioneuri pentru matchul cu

FIERARU

Germania dela 2 Octombrie.

D. Paul Nedelcovici: „Sunt bucuros că echipa a jucat bine si a dat dovadă că dacă

BOGDAN

va fi modificată în 2-3 posturi. federaţia ar putea s'o încerce în jocuri mai tari. Jucătorii au fost handicapaţi de un teren prost, din care cauză nu şi-au găsit cheia. In repriza doua, totuşi, technica şi condiţia fizică şi-au spus cuvântul".

D. Costel Rădulescu, arbitrul jocului, care a condus bine reuşind performanţa de a mulţumi şi publicul bulgar, ne-a declarat:

„Echipa noastră a fost net superioară şi a jucat mai bine decât în contra Jugoslaviei. Prevăd un joc frumos în compania Ungariei B la 15 Octombrie.

Reuter: „Sunt bucuros că debutul meu, cu toate că s'a făcut pe teren străin, a conchis cu o victorie. Şi mai ales,

FELECAN I

m'a impresionat spiritul de camaraderie care a domnit între jucătorii noştri, tot timpul".

Wetzer: „Sunt extrem de fericit că am fost pus, la 32 de ani, să apăr culorile naţionale".

Bogdan: „Aş vrea să fiu selecţionat odată şi atunci când echipa joacă în Bucureşti. Până acum am jucat de 4 ori, dar numai pe meleaguri străine. Aş vrea să dovedesc în faţa publicului bucureştean că merit un loc în echipa A."

Novakov, căpitanul echipei bulgare: „Echipa noastră a jucat pentru prima dată şi a fost lipsită de coeziune. Românii au jucat extraordinar şi a trebuit să luptăm din răsputeri ca să nu fim învinşi la un scor mai mare".

PUBLIC SPORTIV, JOC FAIR

Repet, publicul a fost foarte sportiv. Dar nici nu putea fi altfel, când echipa noastră a fost atât de superioară.

Cea mai mare impresie a făcut-o Bogdan.

Jocul s'a desfăşurat într'o notă de mare „fair play". Excepţie face doar Kaletcheff, care a avut câteva eşiri urite.

O MINGE CADOU

La sfârşitul jocului, clubul Lewsky a făcut o propunere originală conducătorului român: i-a propus să le vândă mingea. Precizez că în Bulgaria se găsesc mingi de proastă calitate.

PRASSLER

Atunci, d. Paul Nedelcovici le-a făcut-o cadou.

Lewsky va utiliza noua minge la 3 Oct., când se joacă la Sofia finala Cupa Regele Boris III, între Lewsky (Rusciuk) şi F. C. Sofia.

Echipa Surdo-Muţilor din România pregătită pentru matchul de revanşă cu Bulgaria

Echipa Surdo-Muţilor din Bucureşti s'a pregătit pentru susţinerea matchului cu Bulgaria (Surdo-Muţii) ce are loc Joi 6 Octombrie a. c. ora 4 p. m. pe stadionul „Venus".

Din echipă fac parte 6 surdomuţi jucători ai Clubului Sportiv din Capitală şi 5 din provincie printre care şi portarul dela Zărneşti-Braşov, supranumit la Sofia „Tigrul".

Tariful de publicitate al ziarului UNIVERSUL SPORT

(CATEGORIA IV)

LINIA CORP		5
Dela 10-1000 linii	Lei	9
Dela 1000 linii în sus	„	7,50
Anunţurile colectorilor de loterii	„	10
Bilanţuri, convocări, notificări etc.	„	30
Ştiri artistice, judiciare, şcolare	„	15
Informaţiuni comerciale minimu m 5 linii	„	17,50
Informaţiuni financiare minimum 5 linii	„	17,50
Informaţiuni colectori de loterii	„	20